

Macro Supplier Health Safety & Standarde de mediu

INCONTROLAT LA TIPĂRIRE SAU DESCARCARE Doc
Ref: MC-MAC-SD-0001
Numărul versiunii: 2
Clasificare - Public

Cuprins:

1. Scop și domeniu de aplicare.....	3
2. Introducere	3
2.1. Siguranța înainte de toate, plecarea acasă în siguranță și bine	3
2.2. Patru pași către siguranță	4
2.3. Don't Walk By.....	4
2.4. Inițiere H&S	5
3. Proprietățile noastre.....	5
3.1. Riscuri de proprietate.....	5
3.2. Reguli de proprietate.....	5
3.3. Gestionarea deșeurilor.....	7
4. Managementul sănătății și siguranței.....	7
4.1. Evaluări ale riscurilor și declarații metodologice (RAMS)	7
4.2. Permisul de muncă pentru activități cu risc ridicat.....	7
4.3. Lucrări cu risc ridicat.....	8
4.4. Pregătirea pentru situații de urgență.....	10
4.5. Raportarea incidentelor.....	10
4.6. Raportarea condițiilor nesigure	11
4.7. Audituri/Inspecții	11
4.8. Echipament de protecție personală (PPE)	11
4.9. Echipament de lucru	11
4.10. Gestionarea substanțelor chimice și a materialelor periculoase	12
4.11. Formarea furnizorilor	12
4.12. Informații suplimentare	12
5. Abrevieri	14
6. Definiții.....	14

Numărul versiunii	Data	Note privind modificările față de ultima versiune
2	30/012024	Rebranding și revizuirii minore la toate secțiunile

1. Scopul și domeniul de aplicare

Acest document va fi distribuit tuturor furnizorilor Macro care prestează servicii pe site-urile Macro și pe site-urile clienților noștri. Scopul său este de a stabili cerințe și așteptări clare și consecvente în ceea ce privește gestionarea sănătății și siguranței în timpul lucrului pentru Macro. Aceste reguli fac parte din acordurile noastre contractuale.

În general, aceste cerințe reprezintă un rezumat al mai multor standarde și proceduri Macro diferite care sunt deja solicitate de furnizori și care sunt acoperite de termenii și condițiile noastre și specificate în [portalul](#) nostru [pentru furnizori](#). Cu toate acestea, acest document își propune să le simplifice într-un singur document scurt și concis pentru furnizori.

În cazul în care Macro este desemnat de un client ca agent de management pentru a supraveghea contractul dintre client și furnizor, se așteaptă ca furnizorul să respecte normele de sănătate și securitate și sănătate și cerințele locale de reglementare ale clientului. Normele și cerințele stabilite în acest standard vor fi considerate doar bune practici. Deoarece multe dintre aceste cerințe acoperă reglementări locale comune în multe țări, ne așteptăm ca furnizorii să mențină un nivel similar, cu excepția cazului în care normele de SSS ale clientului și reglementările locale sunt diferite. În cazul în care observăm că nu este cazul, ne vom angaja cu clientul pentru a conveni asupra celui mai bun rezultat pentru a asigura siguranța și conformitatea.

2. Introducere

2.1. Siguranța înainte de toate, să ne întoarcem acasă în siguranță și bine

Valoarea de bază a Macro este "**Siguranța pe primul loc**". **Să mergem acasă în siguranță și bine**" și ne străduim să punem sănătatea, siguranța și bunăstarea în centrul a tot ceea ce facem. Ne așteptăm la același nivel de angajament și comportamente din partea tuturor furnizorilor noștri.



NECONTROLATE ATUNCI CÂND SUNT TIPĂRITE SAU
DESCĂRCATE

Ref. document: MC-MAC-SD-0001

2.2. Patru pași către siguranță

Ne așteptăm ca dumneavoastră, lucrătorii dumneavoastră și subcontractanții să

- (1) să vă asigurați că zona și condițiile de lucru sunt sigure,
- (2) că aveți sisteme de lucru sigure,
- (3) că aveți uneltele și echipamentele adecvate pentru a efectua lucrarea în condiții de siguranță și
- (4) să veghezi la siguranța colegilor tăi și a altor persoane prezente în zonele în care se desfășoară activitatea efectuate (de exemplu, chiriași, public).

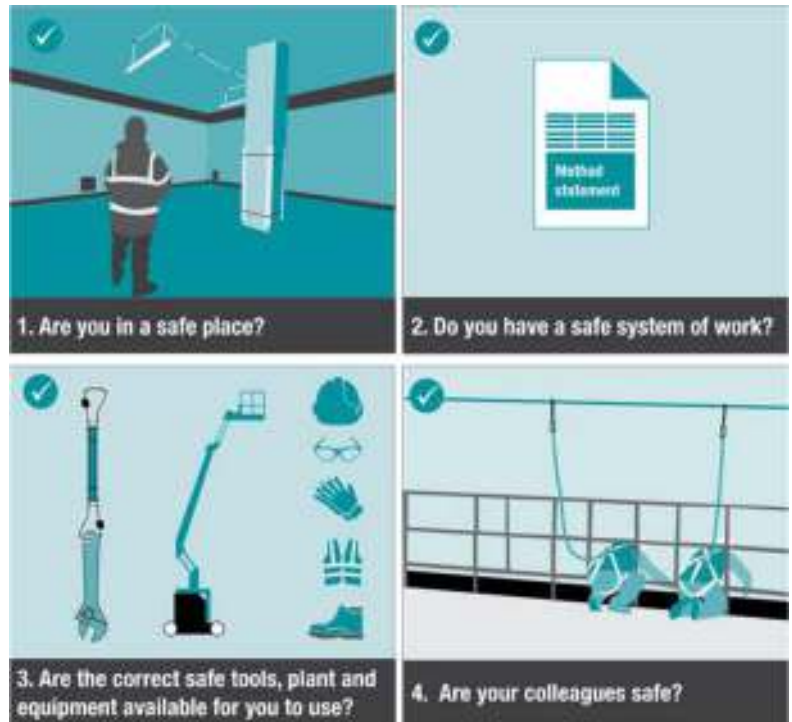

Noi numim acest lucru "Cei **patru pași către siguranță**". Ori de câte ori observați că oricare dintre acești pași nu sunt respectați sau dacă aveți îngrijorări cu privire la riscurile de sănătate și securitate (**H&S**) care nu sunt gestionate în mod profesionist, opriți imediat lucrul și solicitați sprijin. Acest comportament este încurajat și va fi lăudat, chiar și atunci când acest lucru întârzie activitatea - nicio lucrare nu este atât de urgentă încât să merite să rănească pe cineva.

2.3. Nu treceți pe lângă

Dacă observați pericole de sănătate și siguranță la fața locului, chiar dacă nu au legătură cu munca dumneavoastră, vă încurajăm să le raportați și să discutați cu personalul de pe șantier despre cum pot fi îmbunătățite sau eliminate.

- "Nu treceți pe lângă".



Respectând aceste reguli și comportamente, toată lumea ar trebui să se întoarcă acasă la familiile lor în siguranță și bine.

2.4. Inițiere în domeniul H&S

Toți furnizorii contractați direct de Macro vor primi o instruire în domeniul H&S sub forma unei prezentări power point (Macro-Client Supplier H&S Induction) care ilustrează acest document. În cazul în care există cerințe de HSE specifice clientului, acestea vor fi rezumate în această introducere pentru a completa cerințele Macro.

Furnizorul este responsabil pentru comunicarea acestui document tuturor lucrătorilor și subcontractanților săi care vor lucra pentru Macro și pe șantierele clienților noștri și pentru înregistrarea acceptării conținutului acestui document prin semnarea de mai jos. Acest lucru arată că au citit, au înțeles și sunt de acord să respecte aceste cerințe.

3. Proprietățile noastre

3.1. Riscuri de proprietate

Macro gestionează serviciile de facilități într-o mare varietate de locații în numele clienților noștri, de la birouri, școli, universități, muzee, locuințe, magazine, asistență medicală, laboratoare, centre de date, depozite, spații industriale ușoare, spații de producție, infrastructură/transport și utilizări mixte.

Unele dintre aceste situri oferă servicii pentru public și prezintă riscuri suplimentare pe care furnizorii trebuie să le ia în considerare în planificarea activității, în evaluarea riscurilor și în comportamentul la fața locului. Acestea pot include persoane vulnerabile pe șantier, cum ar fi: copiii și tineri, persoane în vârstă, persoane cu dizabilități, femei însărcinate și nou-născute, persoane cu probleme de sănătate etc.

Ne așteptăm să fiți conștienți și să vă interesați de aspectele și riscurile de pe șantier și să țineți cont de acestea atunci când vă planificați activitatea și vă elaborați evaluările de risc.

3.2. Reguli de proprietate

Unii clienți au, de asemenea, propriile cerințe specifice de SSM, care uneori depășesc aceste cerințe Macro. Furnizorii și antreprenorii trebuie să fie informați cu privire la acestea și să le ia în considerare atunci când planifică și efectuează lucrări. Furnizorul trebuie să se asigure că

este familiarizat cu orice reguli specifice clientului/locului înainte de a începe lucrările, inclusiv cu următoarele:

- Aprobarea oricăror lucrări în afara orelor de lucru.
- Eliberarea și returnarea cardurilor de acces sau a cheilor.
- Înregistrarea și deconectarea.
- Identificare purtată la fața locului.
- Accesul la facilități de bunăstare (toailete, toailete etc.)

- Cerințele privind permisele de muncă specifice locului sau clientului pentru sarcinile cu risc ridicat
- Activități critice ale clienților care nu pot fi întrerupte
- Proceduri de evacuare a amplasamentului și puncte de adunare/ adunare în caz de incendiu
- Cui trebuie să raporteze incidentele la nivel de site

Reguli generale privind proprietatea

- În timp ce în toate clădirile este interzis fumatul (inclusiv fumatul direct în afara sau în apropierea tuturor intrărilor sau a ferestrelor deschise), în unele locuri este interzis fumatul în zonele exterioare.
- Toate ușile și trapele de acces trebuie să fie asigurate înainte de a pleca, chiar și pentru perioade scurte de timp.
- Toate uneltele furnizorilor vor fi depozitate în condiții de siguranță, astfel încât să nu reprezinte un pericol de împiedicare, și nu vor fi lăsate nesupravegheate pe șantier.
- Orice obiecte/pachete suspecte vor fi raportate la recepția proprietății.
- Nu se vor face fotografii fără acordul prealabil al administratorului proprietății; cu toate acestea, solicităm în mod obișnuit să se facă fotografii ale lucrărilor înainte și după efectuarea acestora, ca dovadă a lucrărilor efectuate și a controalelor de siguranță efectuate în legătură cu autorizațiile eliberate.
- La fața locului trebuie purtat echipamentul de protecție personală (PPE) corespunzător sarcinii.
- Se vor respecta toate restricțiile de gestionare a traficului și de parcare pe șantier și se va asigura o parcare aranjată în prealabil.
- În timp ce, în majoritatea șantierelor, furnizorii au la dispoziție, în general, facilități de asistență socială la fața locului (inclusiv săli de pauză, toalete, toalete) pentru lucrările de rutină, furnizorii ar putea fi nevoiți să își asigure propriile facilități pentru orice lucrări de lungă durată, cum ar fi proiectele sau lucrările de construcții minore, iar acest lucru trebuie discutat în prealabil.
- Zonele de lucru ar trebui să fie separate prin bariere, semnalizare și/sau control al accesului (de exemplu, în interiorul spațiilor de întreținere) pentru a separa lucrările de ocupanții clădirii și de membrii publicului. Aceste "zone de excludere" ar trebui să protejeze alte persoane de pericolele din timpul activităților de lucru și trebuie să fie convenite cu administratorii de imobile individuali.
- Furnizorii ar trebui să ia toate măsurile rezonabile pentru a se asigura că lucrătorii au suficientă lumină pentru a-și îndeplini sarcinile și că nu lucrează la temperaturi inconfortabile.

NECONTROLATE ATUNCI CÂND SUNT TIPĂRITE SAU
DESCĂRCATE

Ref. document: MC-MAC-SD-0001

- Nu este permisă spălarea vehiculelor pe amplasamente.

3.3. Gestionarea deșeurilor

- Furnizorii sunt responsabili pentru îndepărtarea deșeurilor pe care le generează la fața locului, cu excepția cazului în care se convine în mod expres cu administratorul proprietății înainte de începerea lucrărilor.
 - Se așteaptă ca furnizorii să recicleze acolo unde este posibil.
 - Toate deșeurile periculoase trebuie îndepărtate de pe șantier într-un mod sigur și ecologic, în conformitate cu reglementările locale privind deșeurile periculoase.
 - Nu este permisă deversarea de produse chimice sau contaminate în canalele de scurgere de pe amplasament.
- Utilizarea "materialelor plastice de unică folosință" ar trebui evitată sau redusă ori de câte ori este posibil.

4. Managementul sănătății și siguranței

4.1. Evaluări ale riscurilor și declarații metodologice (RAMS)

- O evaluare a riscurilor (și o declarație de metodă în Regatul Unit și în țările în care aceasta este norma) va fi solicitată tuturor (sub)antreprenorilor înainte de efectuarea oricăror lucrări. Aceasta va fi verificată, acceptată și urmărită de Macro sau de o altă parte cu autoritate delegată pe șantier.
- Toți lucrătorii prezenți pe șantier trebuie să aibă asupra lor copii ale RAMS relevante și trebuie să le fi analizat înainte de a începe lucrul.
- Toți lucrătorii trebuie, de asemenea, să efectueze o evaluare a riscurilor la locul de muncă (cunoscută uneori sub numele de evaluare dinamică a riscurilor), în cadrul căreia sunt analizate pericolele locale și sunt convenite măsuri de control care ar putea să nu fie acoperite de RAMS-ul general. Acest lucru nu trebuie să fie documentat, deși este o bună practică încurajată de Macro.
- În afara Marii Britanii, trebuie să prezentați o formă adecvată de evaluare scrisă a riscurilor pentru sănătate și securitate pentru activitatea sau serviciul specific prestat (de exemplu, Job Hazard Analysis în SUA, Document Unique în Franța, RIE în Țările de Jos etc.). Aceasta trebuie să respecte cel puțin reglementările locale dacă abordează riscurile de sănătate și securitate și măsurile de control recomandate pentru lucrările care se efectuează.

4.2. Permisul de muncă pentru activități cu risc ridicat

NECONTROLATE ATUNCI CÂND SUNT TIPĂRITE SAU
DESCĂRCATE

Ref. document: MC-MAC-SD-0001

- Toți furnizorii ar trebui să fi implementat propriul sistem de autorizare a muncii pentru activitățile cu risc ridicat. Acestea ar trebui să includă controalele necesare enumerate în secțiunea 4.3 de mai jos.
 - Activitățile cu risc ridicat includ, dar nu se limitează la următoarele:
 - munca la înălțime
 - îndepărtarea azbestului

- intrarea în spații închise
 - lucrări la cald
 - lucrări electrice
 - instalații de gaz
 - Utilizarea macaralelor
- Autorizațiile ar trebui să fie eliberate de persoane competente care nu efectuează ele însele lucrările și trebuie să se ia în considerare situațiile în care autorizațiile pot fi eliberate în mod rezonabil de la distanță sau personal. În cazul în care se eliberează de la distanță, trebuie să se efectueze o verificare rezonabilă a controalelor convenite și să se păstreze dovezi adecvate.
 - Toate lucrările cu risc ridicat trebuie să fie planificate cu atenție, supravegheate și efectuate de lucrători competenți.
 - Zonele de excludere trebuie să fie stabilite înainte de începerea oricăror lucrări cu risc ridicat.
 - Toți furnizorii ar trebui să trimită RAMS specifice pentru fiecare amplasament către managerul macro H&S și contul
 Lead înainte de a se prezenta la fața locului
 pentru a permite o analiză.
 - În cazul în care o autorizație este emisă de la distanță (adică, persoana care emite autorizația nu se află la fața locului), vom solicita în mod obișnuit furnizorului să facă fotografii ale măsurilor de siguranță și ale controalelor în vigoare legate de autorizațiile emise. Acest lucru servește drept dovadă a îndeplinirii condițiilor permisului (de exemplu, izolarea energetică Lockout-Tagout (LOTO) în vigoare, bariere instalate, semnalizare plasată, schele montate cu protecție împotriva căderilor etc.).

4.3. Lucrări cu risc ridicat

4.3.1 Siguranța electrică

- Nu sunt permise lucrări electrice sub tensiune pe niciunul dintre amplasamentele clienților.
- Trebuie respectate întotdeauna procedurile de izolare în condiții de siguranță.
- Toate circuitele izolate trebuie să fie blocate și etichetate pentru a se asigura că repunerea sub tensiune nu poate fi efectuată decât de către furnizor.
- Numai tehnicienii calificați, instruiți și examinați în conformitate cu standardele industriale recunoscute la nivel local, pot lucra la circuitele electrice în locațiile Clientului (de exemplu, BS7671:2018 în Marea Britanie).
- Toate echipamentele de inspecție și testare trebuie să fie calibrate cel puțin o dată pe an în conformitate cu standardele industriale recunoscute la nivel local (de exemplu, GS38 în Regatul Unit).

NECONTROLATE ATUNCI CÂND SUNT TIPĂRITE SAU
DESCĂRCATE

Ref. document: MC-MAC-SD-0001

- Trebuie să se utilizeze o unitate de verificare pentru a verifica dacă un aparat de măsurare a tensiunii funcționează corect.
- Toate echipamentele electrice utilizate sunt testate cu aparate portabile.

4.3.2 Lucrul la înălțime

- Furnizorii trebuie să se asigure că echipamentul de lucru este adecvat naturii muncii efectuate și oricăror sarcini previzibile.
- Orice echipament de ridicare utilizat pentru lucrul la înălțime (de exemplu, platformele mobile de lucru ridicate) trebuie inspectat și testat în conformitate cu reglementările locale sau cu practicile din industrie (de exemplu, reglementările LOLER sau PUWER în Regatul Unit).
- Orice scări sau scări utilizate pe șantierele Clientului trebuie să fie conforme cu reglementările locale ale țării sau cu standardele industriale (de exemplu, scări EN131 numai pentru uz comercial; clasa 1 pentru uz industrial în Marea Britanie) și utilizate în condiții de siguranță (de exemplu, înălțimea și tipul de scări selectate, fixate în mod corespunzător etc.).
- Schelele trebuie să fie ridicate în conformitate cu reglementările locale sau cu standardele industriale (de exemplu, ghidurile de siguranță ale Confederației Naționale de Acces și Scheletare (NASC)).
"SG4 Prevenirea căderilor în operațiunile de montare a schelelor" în Regatul Unit).
- Eșafodajul trebuie verificat, iar inspecția trebuie înregistrată, înainte de utilizare, la fiecare 7 zile, după modificări, deteriorări sau condiții meteorologice extreme.
- Atunci când se lucrează la înălțime, trebuie utilizat un echipament adecvat de protecție împotriva căderilor, de preferință un dispozitiv de reținere a căderii, care trebuie inspectat și testat conform reglementărilor stipulate pentru tipul și utilizarea echipamentului.

4.3.3 Lucrări la cald

- Stingătoarele de incendiu adecvate trebuie să fie ținute în apropiere în timpul lucrărilor la cald.
- După toate lucrările la cald trebuie să se efectueze o supraveghere a incendiului timp de cel puțin 2 ore după finalizarea lucrărilor.

4.3.4 Spații închise

- Lucrări în spații închise, astfel cum sunt definite de reglementările privind spațiile închise.
- Toate serviciile sau alte conexiuni trebuie să fie izolate și blocate înainte de orice lucrări în spații închise.
- Calitatea aerului trebuie să fie măsurată și verificată, iar ventilația spațiilor închise trebuie asigurată, după caz.
- Trebuie să existe planuri de salvare de urgență înainte de începerea oricăror lucrări în spații închise, iar o echipă de salvare va fi instruită și va fi disponibilă în timpul lucrărilor în spații închise.

4.3.5 Activități de ridicare

NECONTROLATE ATUNCI CÂND SUNT TIPĂRITE SAU
DESCĂRCATE

Ref. document: MC-MAC-SD-0001

- Trebuie elaborat un plan de ridicare și comunicat tuturor celor implicați pentru toate activitățile de ridicare.

(de exemplu, utilizarea macaralelor pentru a ridica echipamente pe acoperișuri).

- Toate echipamentele de ridicare trebuie să fie inspectate și testate, iar o copie a certificatului este disponibilă pentru inspecție.

- Toate activitățile de ridicare necesită o supraveghere calificată și un personal calificat, iar certificatele de formare trebuie verificate.
- să se asigure că în jurul activităților de ridicare trebuie să se instaleze zone de excludere pe durata lucrărilor.

4.3.6 Azbest

- Furnizorii ar trebui să solicite o copie a oricărui raport privind azbestul pentru o proprietate, dacă este prezent.
- În cazul în care azbestul este prezent pe șantier, așa cum a fost identificat în raport, raportul trebuie revizuit împreună cu forța de muncă a furnizorului pentru a identifica locațiile relevante din proprietate care conțin azbest și pentru a lua măsurile de precauție corespunzătoare.
- Ar trebui să se formeze proceduri de urgență în caz de eliberare accidentală și ar trebui să se stabilească
Forța de muncă a furnizorului este informată înainte de a se prezenta pe șantier.
- Toți lucrătorii furnizorilor care lucrează în astfel de situri trebuie să fie instruiți cu privire la conștientizarea azbestului.
- În cazul în care se observă prezența suspectă a azbestului pe șantier, lucrările în zonele respective trebuie să fie oprite imediat și trebuie să se raporteze imediat managerului de facilitate Macro responsabil pentru șantierul în cauză (și serviciului de asistență FM, dacă este cazul).

4.4. Pregătirea pentru situații de urgență

- Furnizorul va fi responsabil de acordarea primului ajutor.
- O trusă de prim ajutor ar trebui să se afle la bordul vehiculelor furnizorilor și să fie întotdeauna ușor accesibilă.
- Furnizorii se vor informa cu privire la raportarea situațiilor de urgență și la căile de evacuare de pe toate proprietățile vizitate.
- Managerul local al proprietății va informa furnizorii cu privire la orice exerciții de incendiu planificate ca parte a procesului de înregistrare.

4.5. Raportarea incidentelor

- Furnizorii trebuie să raporteze imediat (în termen de 2 ore) toate incidentele/accidentele/aproapele de accidente către managerul macroinstalației pentru amplasamentul în cauză. În cazul în care biroul de asistență Macro FM este utilizat pentru un cont, atunci aceștia trebuie să raporteze, de asemenea, acest lucru biroului de asistență.

- Furnizorii ar trebui să explice în raportul lor atât gravitatea reală, cât și cea potențială, și să facă referire la aceasta în propriile rapoarte de incident. Contactorii ar trebui să furnizeze rapoarte scrise privind incidentele către Macro în termen de 2 zile lucrătoare. Macro va notifica Furnizorii dacă este necesar un raport de investigație, care să împărtășească lecțiile învățate și măsurile preventive.
- Macro va utiliza sistemul lor de raportare online pentru a înregistra și monitoriza incidentele, pentru a efectua inspecții și pentru a urmări acțiunile ulterioare.

- Macro va împărtăși rapoartele de incident și de investigație cu clientul, în cazul în care acestea au avut loc pe proprietatea clientului.

4.6. Raportarea condițiilor nesigure

- Furnizorii trebuie să raporteze orice condiții sau comportamente nesigure observate pe șantier. De asemenea, încurajăm furnizorii să raporteze observațiile pozitive, cum ar fi practicile de lucru sigure. Acestea ar trebui raportate managerului de facilitare Macro responsabil pentru șantierul în cauză.
- În cazul în care în cont se utilizează serviciul de asistență Macro FM Helpdesk, atunci acest lucru trebuie, de asemenea, raportat la serviciul de asistență.

4.7. Audituri/Inspecții

- Macro și clientul vor efectua inspecții planificate și ad-hoc ale proprietății pentru a observa condițiile de sănătate și siguranță și practicile de lucru sigure ale furnizorului. Este posibil ca furnizorii să aibă acțiuni de finalizat în urma acestor inspecții, iar un termen de finalizare va fi convenit între auditor și furnizor.
- Furnizorii trebuie, de asemenea, să își gestioneze propriile audituri și inspecții care ar trebui să acopere un eșantion de vizite pe șantier pe parcursul anului, efectuate de o persoană independentă față de cei care efectuează lucrările, și să comunice aceste rapoarte către Macro.

4.8. Echipament individual de protecție (EIP)

- Furnizorul ar trebui să precizeze EPI-urile necesare în evaluările de risc în cadrul măsurilor de control.
- De asemenea, cerințele privind EPI sunt adesea definite de client pentru fiecare amplasament/zonă (de exemplu, pentru amplasamentele industriale) și ar trebui comunicate furnizorilor de către client sau Macro.
- Toate EPI-urile necesare vor fi furnizate de către furnizori pentru lucrătorii lor și vor fi inspectate în conformitate cu cerințele legale ale țării de către furnizori.

4.9. Echipament de lucru

- Toate echipamentele utilizate de furnizori și de lucrătorii acestora trebuie să fie adecvate pentru sarcina în cauză.
- Toate echipamentele utilizate de furnizori trebuie să fie inspectate și testate în conformitate cu cerințele legale ale țării locale, cu orientările producătorilor sau cu cele

mai bune practici din industrie (de exemplu, LOLER / PUWER / Testarea aparatelor portabile în Regatul Unit).

- Toți lucrătorii care utilizează echipamente trebuie să fie instruiți și să fie competenți în ceea ce privește utilizarea corectă și sigură a acestora.

4.10. Gestionarea substanțelor chimice și a materialelor periculoase

- Toate substanțele chimice trebuie să aibă o fișă de date de securitate (FDS) valabilă, o copie a acesteia fiind deținută de către operator atunci când se află pe șantier, care trebuie să fie ușor accesibilă.
- Atunci când lucrați cu solvenți, vopsele pe bază de solvenți, cleiuri, praf, vapori, gaze etc. Furnizorii trebuie să se asigure că există o ventilație adecvată, care poate include extracția, pentru a se asigura că se menține calitatea aerului și că persoanele din proprietate nu sunt afectate în mod negativ.
- Toate deversările trebuie raportate imediat managerului de proprietate și serviciului de asistență FM și trebuie izolate pentru a preveni pătrunderea în cursurile de apă și pentru a preveni pericolele de alunecare.

4.11. Formarea furnizorilor

- Toate certificatele de formare și de competență pentru furnizorii Macro și pentru lucrătorii acestora (care lucrează pe site-urile Macro sau pe site-urile clienților noștri) vor fi responsabilitatea furnizorului, în conformitate cu cerințele legale din fiecare țară, pentru a acoperi activitățile pe care le desfășoară și riscurile indicate în evaluările de risc și echipamentele pe care le folosesc pentru a-și îndeplini sarcinile.
- Evidențele acestei formări trebuie să fie disponibile la cererea Macro sau a clientului, iar certificatele de competență specifice sau cărțile de meserie trebuie păstrate împreună cu lucrătorul pentru a fi prezentate la cerere în timpul vizitelor pe șantier.
- Orice introducere, informare sau discuție despre H&S oferită de Macro sau de clienții noștri lucrătorilor furnizorilor nu va fi considerată formare.

4.12. Informații suplimentare

- Politicile, standardele și procedurile Macro pot fi găsite în portalul nostru pentru furnizori <https://macro123.com/Documents/>. Furnizorii sunt obligați să le respecte în conformitate cu "Condițiile contractuale standard", în cazul în care acestea sunt relevante pentru domeniul de aplicare al serviciilor furnizate de fiecare furnizor.
- Acest portal conține, de asemenea, momente HSW și alerte de siguranță care au fost împărtășite cu furnizorii noștri cu scopul de a împărtăși bunele practici și alerte în beneficiul furnizorului.

NECONTROLATE ATUNCI CÂND SUNT TIPĂRITE SAU
DESCĂRCATE

Ref. document: MC-MAC-SD-0001

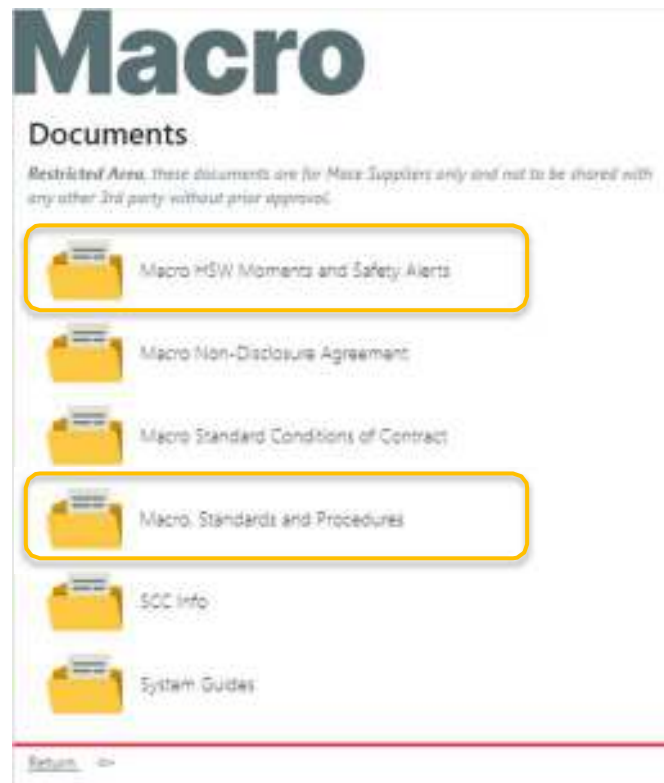

- Pentru întrebări urgente, vă rugăm să contactați reprezentantul Macro desemnat de dumneavoastră.
- Pentru întrebări generale despre aceste cerințe, vă rugăm să contactați macro.QHSEW@macegroup.com

5. Abrevieri

- FM Managementul facilităților
- FPE Echipament de protecție împotriva căderilor
- H&S Sănătate și siguranță
- LOLER Reglementări privind operațiunile de ridicare și echipamentele de ridicare
- SDS în Marea Britanie (*sau echivalent*) Fișa de date de securitate pentru
- NASC materiale periculoase
- PPE National Access & Scaffolding Confederation din Marea Britanie (*sau echivalent*)
- PPM
- PTW Echipament de protecție personală
- PUWER Întreținere preventivă planificată
Permis de lucru (pentru activități cu
- RAMS *Evaluarea riscurilor și declarația de metodă - poate fi o evaluare a riscurilor sau o fișă de post.*
evaluarea pericolelor sau a riscurilor de siguranță ale unei activități
controalele de siguranță pentru a le reduce la un nivel acceptabil.
- SSoW *Sistem de lucru în condiții de siguranță - un set de documente scrise care prezintă modul sigur de lucru. Acesta include RAMS și permisele de lucru, standarde*

6. Definiții

- **Furnizor** O persoană sau o companie care furnizează servicii către
- **Subcontractant** Macro sau către clientul nostru. O persoană sau o companie
- **Agent de** care furnizează servicii furnizorului.
servicii, dar furnizorii au un contract cu clientul.
- **Declarația de** Un document care acoperă procedura de lucru în condiții de sarcină. Aceasta însoțește de obicei o evaluare a riscurilor.